

**BASES CONCURSO PÚBLICO
DIRECTORÍA ESTABLECIMIENTO MUNICIPAL
LICEO VICTOR JARA
ILUSTRE MUNICIPALIDAD DE PERALILLO**

BASES DE CONVOCATORIA

El Jefe de Departamento de Administración de Educación Municipal de la ILUSTRE MUNICIPALIDAD DE PERALILLO, en virtud de lo dispuesto en los artículos 31 bis y siguientes del DFL N°1, de 1996, del Ministerio de Educación, que fijó el texto refundido, coordinado y sistematizado de la Ley N° 19.070, que aprobó el Estatuto de los Profesionales de la Educación, modificado por la Ley N° 20.501, de 2011, sobre Calidad y Equidad de la Educación y de lo dispuesto en los artículos 86 y siguientes del Decreto Supremo N°453, de 1991, del Ministerio de Educación, que estableció el Reglamento de la Ley N° 19.070, modificado por los Decretos Supremos N° 215, de 2011 y 119 de 2012, del Ministerio de Educación, convoca a concurso público para proveer el cargo de Director/a del Establecimiento Educacional LICEO VICTOR JARA, RBD 2625.

**DIRECTOR/A ESTABLECIMIENTO MUNICIPAL
LICEO VICTOR JARA**

Las presentes bases contienen los siguientes elementos:

1. Identificación del cargo
2. Contexto y entorno del cargo
3. Perfil profesional del cargo
4. Requisitos legales para desempeñar el cargo
5. Condiciones de desempeño del cargo
6. Nivel referencial de remuneraciones
7. Etapas del proceso de selección
8. Proceso de postulación y recepción de antecedentes
9. Calendarización del proceso
10. Convenio de desempeño

I. IDENTIFICACIÓN DEL CARGO

- Cargo : Director(a)
- Establecimiento : LICEO VICTOR JARA
- RBD : 2625
- Horas Cronológicas : 44
- Tipo de Jornada : Jornada Escolar Completa
- Dependiente de : Jefe de Departamento de Administración de Educación Municipal
- Lugar de desempeño : Av. Errázuriz N°251 Peralillo
- Ciudad/Comuna : Peralillo
- Región : Libertador Bernardo O'Higgins
- Fecha de vacancia : 16/11/2016

II. CONTEXTO Y ENTORNO DEL CARGO

1.- ANTECEDENTES GENERALES

● Características geográficas de la comuna: La población de la comuna de Peralillo presenta desde el año 2002 tasas de crecimiento positivas. Proyectando una estabilización en torno a los once mil habitantes hacia el año 2020.

Esta estabilización del crecimiento se debe principalmente al envejecimiento de la población, lo que es un canon estructural a nivel país. La población en edad escolar (tramo 0 a 19 años) decrece desde el año 2006; tendencia que se mantendrá en los próximos años. La población mayor de 60 años de la comuna proyecta un crecimiento sostenido, tal como lo ha hecho en las últimas décadas.

Estos antecedentes son indicativos respecto de las proyecciones de crecimiento de la oferta educativa en la comuna. A fin de profundizar en este aspecto, se describe el comportamiento de la población en edad escolar de la comuna desde la década del 2000, y en él se puede observar que todos los tramos de edad disminuyen, siendo el tramo entre 15-19 años el que más disminuye junto con el tramo de 10-14 años.

Haciendo una comparación más precisa respecto de la disminución de la población joven, entre los años 2002 y 2017 ésta ha disminuido en más de 300 niños, niñas y jóvenes. Sin embargo, esta disminución se presenta principalmente entre los tramos de edad 6 a 13 y 14 a 17, la población que actualmente cursa entre 1° básico y 4° medio; no así los tramos de edad entre los 0 a 3 y 4 a 5, cuya disminución es menor y ellos en los próximos años estarán en enseñanza básica.

Los datos obtenidos de la última encuesta de caracterización socioeconómica nacional reflejan las tasas de analfabetismo a nivel nacional, no especifica datos regionales y comunales para esta esfera.

Los habitantes adultos de la Región estudian un promedio de 10,2 años, similar al promedio nacional que presenta 11 años de escolaridad.

El nivel educacional máximo nos indica que el perfil educativo de la población perteneciente al grupo etario más joven corresponde a enseñanza media y superior completa. De igual modo se repite el mismo patrón para el resto de la población, con el alcance que entre mayor es la edad del grupo etario, menor es su grado de escolaridad.

- Niveles Educativos: Media Científico-Humanista
- Localidad: Urbano
- Programas: SEP, PIE, Otros : Pro-Retención y Programas de Apoyo de JUNAEB
- Matrícula últimos 5 años:

2016	615
2015	609
2014	595
2013	386
2012	364

- Índice de Vulnerabilidad %: Básica 88 Media 88
- Concentración de alumnos prioritarios %:76
- Resumen SIMCE

II Medio	2011	2012	2013	2014	2015	2016
Lectura		232	233	233	234	244
Matemática		237	231	233	225	244
Cs. Naturales						226
Cs. Sociales					221	

- Estructura según género: Mxto
- Dotación total: 38
- Evaluación Docente:

2 Destacados
4 Competentes
1 Básicos
Insatisfactorios
No evaluados

(*) Puede encontrar información adicional en la Ficha del Establecimiento en <http://masinformacion.mineduc.cl>

2.- ORGANIGRAMA

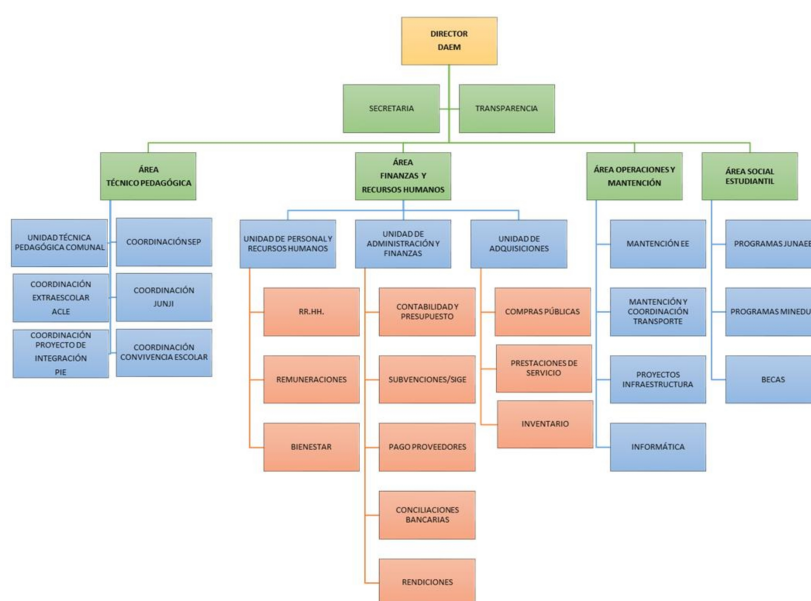

3.- ENTORNO DEL CARGO

- Sellos de la política educativa territorial:
Misión

Somos una entidad que ofrece apoyo a la educación escolar en su quehacer pedagógico y administrativo, promoviendo una experiencia formativa de calidad, inclusiva e integral, que asegure la equidad de oportunidades a todos los niños, niñas y adolescentes que proyecten su desarrollo académico en la comuna.

- Equipo de trabajo: El equipo de trabajo del Director/a está integrado por:

- Equipo directivo:

1 Inspector General
1 Jefe de UTP
1 Orientador.

- Profesores: 38 Docentes.
- Asistentes de la Educación: 34 Paradocentes.
- Otros: 1 Encargado de Convivencia Escolar.

- Redes externas al establecimiento:

- El Director/a se relaciona con los siguientes actores externos:
 - SEREM de Educación
 - Dirección Provincial de Educación
 - Superintendencia de Educación
 - Departamento de Educación
 - Servicios Públicos de Apoyo a la Educación
 - Empresa Privada
 - Organizaciones Comunitarias y funcionales
 - Entre Otras

- Organizaciones internas al establecimiento: El establecimiento educacional cuenta con centro de padres y apoderados, centro de alumnos y/o consejos escolares poseen un compromiso activo de parte de los actores de la comunidad educativa,

sus principales acciones están enfocadas en reunir fondos, para el apoyo de los estudiantes, actividades recreativas, entre otras.

- Relación de los padres, madres y apoderados con el establecimiento:
 - Nivel socioeconómico: Son familias pertenecientes especialmente al 40% del porcentaje de mayor vulnerabilidad socioeconómicas según Registro Social de Hogares.
- Composición familiar: Esencialmente son familias conformadas de manera biparental y monoparentales.
- Actividad laboral: Jefe de hogar ejerciendo por el padre, quien se desempeña principalmente en labores agrícolas en las empresas privadas de la zona y la madre asume el rol de la dueña de casa.
- Nivel de estudio: Los padres en su descripción de nivel de enseñanza, se presentan con estudios básicos completos y en menor porcentaje han alcanzado la enseñanza media.
- Relación con la escuela o liceo y sus actores principales: Acompañamiento activo en las acciones y actividades que se presentan en el establecimiento educacional.

III. PERFIL PROFESIONAL DEL CARGO

1.- MISIÓN

Liderar y gestionar el establecimiento educacional y su comunidad educativa en función de potenciar la mejora de los aprendizajes, el desarrollo integral de los estudiantes, la inclusión educativa y la convivencia escolar, de manera acorde con el proyecto educativo, la normativa vigente y las políticas tanto locales como nacionales.

2.- PRINCIPIO ÉTICO-MORAL

Como líder educativo, orienta sus decisiones y acciones de gestión en el marco de valores universales a partir de los cuales la educación es un derecho inalienable. Es capaz de valorar y promover en la comunidad educativa la inclusión de la diversidad (social y cultural), guiando su quehacer hacia la transparencia, equidad, justicia y no discriminación, estando en el centro de sus decisiones el bienestar de los estudiantes.

Logra desarrollar sus habilidades en un contexto de reflexión y continuo aprendizaje, siendo capaz de evaluar y evaluarse en un proceso de retroalimentación continua.

3.- FUNCIONES ESTRATÉGICAS

La función principal del/la Director/a del establecimiento educacional, de conformidad a lo establecido en el inciso segundo del artículo 7 y 7 bis del DFL 1, de 1996, será "dirigir y liderar el proyecto educativo institucional. Asimismo, será el responsable de velar por la participación de la comunidad escolar, convocándola en las oportunidades y con los propósitos previstos en la ley".

Complementariamente a lo establecido en el artículo 7 bis del DFL1, de 1996, y para dar cumplimiento a las funciones precedentemente señaladas, el/la Director/a contará con las siguientes atribuciones:

1.- En lo pedagógico:

- Formular, hacer seguimiento y evaluar, con una visión de largo plazo, las metas y objetivos del establecimiento, los planes y programas de estudio, y las estrategias para su implementación.
- Organizar, orientar y observar las instancias de trabajo técnico -pedagógico y de desarrollo profesional de los docentes del establecimiento, facilitando la implementación de nuevas propuestas por parte de los docentes.
- Gestionar el desempeño de los docentes seleccionando e implementando acciones para que los docentes logren aprendizajes efectivos en sus estudiantes.
- Incorporar a las familias como recursos de apoyo, reconociendo la diversidad de oportunidades con que cuenta la comunidad escolar.
- Adoptar las medidas para que los padres o apoderados reciban regularmente información sobre el funcionamiento del establecimiento y el progreso de sus hijos.
- Desarrollar un ambiente de respeto, valoración, estimulación intelectual y altas expectativas para los diferentes actores de la comunidad educativa, con el fin de propiciar los aprendizajes de los estudiantes.
- Responsabilizarse por los resultados y tomar las decisiones correspondientes basadas en evidencias.
- Liderar la planificación curricular, organizacional y la evaluación de proyectos educativos institucional, velando por la calidad de la educación que imparte su establecimiento con el fin de facilitar la incorporación de los estudiantes a la educación superior.

2.- En lo administrativo:

- Organizar y supervisar el trabajo de los docentes y de los asistentes de la educación.
- Asignar recursos humanos y pedagógicos de acuerdo a las evaluaciones disponibles u otras que él pudiera desarrollar y de las fortalezas de su equipo docente, para el logro de los objetivos y metas del establecimiento.
- Proponer anualmente al sostenedor el término de la relación laboral de hasta un 5% de los docentes del respectivo establecimiento, siempre que hubieren resultado mal evaluados.
- Proponer el personal a contrata y de reemplazo, tanto el docente como los asistentes de la

- educación.
- Designar y remover a quienes ejerzan los cargos de Subdirector, Inspector General y Jefe Técnico del establecimiento educacional.
- Participar en la selección de los profesores cuando vayan a ser destinados a ese establecimiento.
- Proponer al sostenedor, incrementos a las asignaciones salariales y asignaciones salariales especiales para docentes.
- Promover una adecuada convivencia en el establecimiento educacional.
- Gestionar eficientemente los recursos humanos, físicos y financieros disponibles, con el propósito de potenciar los resultados del establecimiento a su cargo, favoreciendo el trabajo en equipo.

3.- En lo financiero:

- Asignar, administrar y controlar los recursos en los casos que se le haya otorgado esa facultad por el sostenedor.
- Ser proactivo en la búsqueda de otros recursos de financiamiento, aporte o alianzas con otras organizaciones.
- Establecer herramientas de control para el uso de recursos financieros

4.- Otras Atribuciones:

- Finalmente, el Director del establecimiento educacional deberá informar al sostenedor, al Jefe del Departamento de Administración de Educación Municipal o de la Corporación Municipal y a la comunidad escolar, en diciembre de cada año, el grado de cumplimiento de las metas y los objetivos establecidos en su respectivo convenio de desempeño.
- Realizar reuniones periódicas con su equipo de trabajo con el objetivo de planificar el currículum y evaluación de los alumnos del establecimiento y coordinar las actividades programadas según el proyecto educativo, entre otras materias.
- Conducir reuniones de consejos escolares.
- Atender regularmente a los padres y apoderados que así lo requieran.
- Supervisar en las aulas el desempeño de los docentes.
- Supervisar que la infraestructura del establecimiento este en adecuadas condiciones de funcionamiento.
- Controlar que en todas las aulas exista un docente a cargo de la asignatura correspondiente. En el caso de haber ausencia de profesor, el director o directora de be asegurar la provisión oportuna de un remplazo.
- Informar al personal acerca de todos aquellos aspectos que se relacionen con el área académica.
- Presentar documento e informes solicitados por el ministerio de educación, la municipalidad y organismos externos.
- Facilitar la supervisión e inspección del municipio y organismos reguladores dependientes del ministerio de educación.
- Gestionar proyectos, redes de apoyo y la relación con la comunidad y el entorno.
- Promover los valores institucionales y un clima de confianza y colaboración en el establecimiento para el logro de sus metas.
- Garantizar la implementación del proyecto educativo institucional adecuándolo a las características del entorno, contexto inmediato y las necesidades del establecimiento.
- Gestionar y mantener un clima de convivencia armónico dentro y fuera de la sala de clases y con toda la comunidad educativa, asegurando un adecuado ambiente para los aprendizajes.

4.- COMPETENCIAS PARA EL EJERCICIO DEL CARGO

Competencias	Descripción	Ponderador
PROMOVER UNA VISIÓN ESTRATÉGICA COMPARTIDA	Construye una visión futura creativa y compartida, que incorpore en su definición a la comunidad, que forrente el compromiso con los objetivos grupales, las altas expectativas, la excelencia y la calidad en el cumplimiento de metas, en un marco de inclusión y equidad. Esta visión deberá ser enfocada en el mejoramiento de los logros de aprendizaje y de la formación integral los niños y niñas como fin último. Incluye la capacidad de conocer y analizar el contexto del establecimiento, de la sociedad actual y como en la construcción de esta visión es integrado el contexto en pro de los logros y resultados.	20%
DESARROLLAR LAS CAPACIDADES PROFESIONALES	Capacidad para identificar, comprender, potenciar y articular las habilidades y motivación de docentes y asistentes de la educación, de manera de construir/desarrollar capacidades internas y de equipo que permitan alcanzar objetivos y metas del establecimiento sosteniéndolas en el tiempo. Además, es capaz de detectar oportunamente las necesidades de fortalecimiento para buscar oportunidades de desarrollo profesional y promueve el liderazgo en otros miembros del equipo directivo y docente.	20%
LIDERAR LOS PROCESOS DE ENSEÑANZA Y APRENDIZAJE	Capacidad para gestionar las prácticas asociadas a la sala de clases y monitoreo de lo que ocurre en ella, demostrando habilidad de proveer de apoyo técnico a docentes. Implica el acompañar la implementación curricular, las prácticas pedagógicas y la evaluación de los logros del aprendizaje, de manera de mantener el foco en los procesos de enseñanza aprendizaje, además de promover el trabajo colaborativo de y entre los docentes y el equipo directivo. Manifiesta interés en mantenerse actualizado en sus conocimientos y habilidades, en pro de la mejora de los procesos de enseñanza y aprendizaje.	10%

GESTIONAR LA CONVIVENCIA: PARTICIPACIÓN DE LA COMUNIDAD ESCOLAR Y GESTIÓN DE REDES	Capacidad para generar relaciones internas y externas a la escuela que se caractericen por ser colaborativas y que promuevan activamente una convivencia escolar, el alcanzar las metas del Proyecto Educativo Institucional (PEI) y un clima escolar basado en relaciones de confianza y respeto. Incluye la habilidad de comunicarse de manera efectiva, abierta, clara y congruente, en el sentido de poder identificar y establecer estas redes (internas y/o externas) que permitan desarrollo.	20%
DESARROLLAR Y GESTIONAR EL ESTABLECIMIENTO ESCOLAR	Establecer condiciones de trabajo que permitan a los docentes y asistentes de la educación desarrollar todas sus motivaciones y capacidades, gestionando el establecimiento en el marco normativo y político actual, vinculándolo con el sistema en su conjunto y gestionando los recursos de forma eficaz. Con el fin de potenciar las condiciones de calidad de vida dentro del establecimiento, el director debe hacer frente a situaciones complejas o posibles conflictos con estrategia, método y decisión.	30%

5.- DESAFÍOS DEL CARGO

- Modernizar e innovar los procesos pedagógicos y la gestión del establecimiento.
- Definir metas claras y medibles que generen un cambio positivo al interior.
- Establecer redes de apoyo con el entorno.
- Velar porque el clima laboral sea favorable para el desarrollo de las respectivas funciones de todos los colaboradores.
- Aplicar protocolos y manual de convivencia, resguardando la integridad física y psicológica de los estudiantes y colaboradores.
- Mantener una comunicación efectiva con la comunidad escolar, sostenedor y redes de apoyo.

6.- CONOCIMIENTOS PROFESIONALES

Conocimiento	Definición
Mejoramiento y cambio escolar	Los directivos en este ámbito deben tener conocimiento de las condiciones organizacionales que permiten iniciar y mantener estrategias de cambio, las condiciones que lo facilitan o dificultan, métodos de autoevaluación, planificación, monitoreo, evaluación, uso y análisis de datos. Es parte del conocimiento de los directivos estar al tanto y actualizados de las orientaciones nacionales en temas de calidad institucional o mejoramiento escolar como son los estándares indicativos de desempeño y el plan de mejoramiento educativo (PME).
Inclusión y equidad	El conocimiento de los conceptos teóricos de inclusión, equidad y de las estrategias para promoverlas así como la comprensión de las políticas públicas en educación sobre esta materia, son una condición fundamental para asegurar la aceptación y el aprendizaje integral de todos los estudiantes.
Currículum	El currículum constituye el marco de planificación y preparación de la enseñanza, condiciona la creación de ambientes propicios para el aprendizaje, la enseñanza, la evaluación y reflexión de la práctica docente. Los equipos directivos conocen y comprenden el marco de referencia nacional dado por las bases curriculares, los enfoques y énfasis de los planes y programas de estudio y los estándares de aprendizaje.
Políticas nacionales de educación, normativa nacional y local	Los equipos directivos, conocen y comprenden las políticas educativas, su alcance y los efectos de la normativa en el ámbito educacional. Estos incluyen la Ley General de Educación, el Estatuto Docente, la Ley de Subvenciones Educativas, la Ley SEP, la ley de Calidad y Equidad, entre otras. Tienen conocimiento detallado de la institucionalidad educativa, sus roles y funciones en el marco del Sistema de Aseguramiento de la Calidad de la Educación.
Liderazgo escolar	El conocer las concepciones contemporáneas de liderazgo escolar, permite tener una comprensión no sólo de las prácticas, tipos y características de los líderes escolares sino también de los valores y estrategias necesarios para implementar procesos de mejora escolar diferenciando contexto, nivel de desarrollo de la escuela y contingencia.

IV. REQUISITOS LEGALES PARA DESEMPEÑAR EL CARGO

Para ser Director/a de Establecimiento, de conformidad a lo establecido en el artículo 24 del DFL N° 1, de 1996, los/las postulantes deberán cumplir con los siguientes requisitos:

1. Ser ciudadano (ser chileno, mayor de 18 años y no haber sido condenado a pena aflictiva).
2. Haber cumplido con la Ley de Reclutamiento y Movilización, cuando fuera procedente.
3. Tener salud compatible con el desempeño del cargo.
4. Ser profesional de la educación de conformidad con lo dispuesto en el artículo 2° del Estatuto Docente. Esto es, poseer título de profesor o educador, concedido por Escuelas Normales, Universidades o Institutos Profesionales, o bien, ser persona legalmente habilitada para ejercer la función docente o autorizada para desempeñarla de acuerdo a las normas legales vigentes.
5. No estar inhabilitado para el ejercicio de funciones y cargos públicos, ni hallarse condenado por crimen o simple delito ni condenado en virtud de la ley 19.325, sobre Violencia Intrafamiliar.
6. No estar inhabilitado en forma absoluta y perpetua o absoluta y temporal para el desempeño de cargos, empleos, oficios o profesiones ejercidos en ámbitos educacionales o que involucren una relación directa y habitual con personas menores de edad, de conformidad con lo establecido en la Ley N° 20.594, de 2012, que Crea Inhabilidades Para Condenados Por Delitos Sexuales Contra Menores y establece Registro de dichas Inhabilidades.
7. Contar, a lo menos, con perfeccionamiento en las áreas pertinentes a la función docente directiva y encontrarse reconocido a lo menos en el tramo profesional avanzado.
8. Asimismo, pueden desempeñarse como Director/a de Establecimiento quienes estén en posesión de un título profesional o licenciatura de al menos 8 semestres y hayan ejercido funciones docentes al menos durante 4 años en un establecimiento educacional, debiendo cumplir los requisitos de los numerales 1, 2, 3, 5, y 6 precedentes y contar, a lo menos, con perfeccionamiento en las áreas pertinentes a la función directiva.
9. No estar afecto a las inhabilidades señaladas en el artículo 10 del D.S. 453 que aprueba el Reglamento de la Ley 19.070 Estatuto de los profesionales de la educación.
10. Dar cumplimiento al principio de probidad de acuerdo a lo señalado en los artículos 54, 55 y 56 de la Ley 18.575.

V. CONDICIONES DE DESEMPEÑO DEL CARGO

1) De conformidad con lo establecido en el artículo 32 bis del DFL N° 1, de 1996, el nombramiento del/la Director/a del establecimiento educacional tendrá una duración de cinco años.

2) De conformidad con lo establecido en el artículo 33 del DFL N° 1, de 1996, dentro del plazo máximo de treinta días contados desde su nombramiento definitivo, el/la Director/a del establecimiento educacional suscribirá con el respectivo sostenedor o con el representante legal de la respectiva Corporación Municipal un convenio de desempeño **cuya propuesta se contiene en el numeral X** de las presentes bases. Este convenio será público y en él se incluirán las metas anuales estratégicas de desempeño del cargo durante el periodo y los objetivos de resultados a alcanzar por el/la Directora/a anualmente, con los correspondientes indicadores, medios de verificación y supuestos básicos en que se basa el cumplimiento de los mismos así como las consecuencias de su cumplimiento e incumplimiento.

3) De conformidad con lo establecido en el artículo 34 del DFL N° 1, de 1996, el/la Director/a del establecimiento educacional deberá informar al Sostenedor, al Jefe del Departamento de Administración de Educación Municipal o de la Corporación Municipal y a la comunidad escolar, en diciembre de cada año, el grado de cumplimiento de las metas y los objetivos establecidos en los convenios de desempeño. Asimismo, le informará de las alteraciones que se produzcan en los supuestos acordados, proponiendo los cambios y ajustes pertinentes a los objetivos iniciales. De mutuo acuerdo entre las partes podrá modificarse dicho convenio.

4) De conformidad con lo establecido en el artículo 34 del DFL N° 1, de 1996, el Jefe del Departamento de Administración de Educación Municipal o de la Corporación Municipal, con aprobación del Sostenedor podrá pedir la renuncia anticipada del/la Directora/a cuando el grado de cumplimiento de los objetivos acordados en el convenio de desempeño sean insuficientes de acuerdo a los mínimos que éste establezca.

VI. NIVEL REFERENCIAL DE LAS REMUNERACIONES

El cargo se rige por las normas del DFL N°1 del año 1996 del Ministerio de Educación, que fija el texto refundido, coordinado y sistematizado de la ley 19.070 Estatuto de los Profesionales de la Educación, por tanto, su remuneración se ajustará a dichas normas e incluirá la asignación de responsabilidad directiva. Por ello, tendrá una remuneración mensual bruta referencial promedio de \$ **1.104.640**, más la asignación de responsabilidad directiva de \$ **229.284** (37,5% de la RBMN), más las asignaciones a las cuales tenga derecho la persona nombrada en el cargo, según los artículos 47 y siguientes de la señalada norma.

- El monto referencia contiene RB.MN (Sueldo Base), asignación de experiencia (2 Bienios) , asignación de tramo de desarrollo profesional (Avanzado), asignación de alta concentración de alumnos prioritarios y BRP título. -. A dicho monto se deberá agregar lo que correspondiese si el profesional tuviese mayor experiencia y el complemento de BRP mención.

VII. ETAPAS DEL PROCESO DE SELECCIÓN

El presente proceso de selección contemplará las siguientes etapas (corresponden a las contempladas en el DFL N° 1, de 1996 y en el Reglamento):

- 1) Análisis de admisibilidad;
- 2) Evaluación curricular;
- 3) Evaluación psicolaboral;
- 4) Entrevistas por la Comisión Calificadora;
- 5) Conformación de nómina de elegibles;
- 6) Elección por el sostenedor.

1) Análisis de Admisibilidad de las Postulaciones.

Vencido el período de las postulaciones la Municipalidad o Corporación Municipal, de conformidad con lo establecido en el artículo del 89 del Reglamento, verificará el cumplimiento por parte de los/las candidatos/as de los requisitos formales establecidos en las presentes bases, entendiéndose por tales los requisitos legales establecidos para el desempeño del cargo y los demás relacionados con la forma y plazo de efectuar la postulación.

Aquellos postulantes que sean admitidos en virtud del cumplimiento de los requisitos formales, participarán en una etapa de preselección, que contará con el apoyo de una asesoría externa registrada en la Dirección Nacional del Servicio Civil, elegida por quien represente al Consejo de Alta Dirección Pública en la Comisión Calificadora del concurso. Dicha asesoría llevará a cabo una evaluación curricular y una evaluación psicolaboral de los/las candidatos/as.

2) Evaluación Curricular.

La asesoría externa efectuará el análisis curricular de los/las candidatos/as que den cumplimiento a los requisitos formales establecidos en las presentes bases con el objeto de identificar a quienes se acerquen en mayor medida al perfil profesional del cargo (incorporado en el numeral III de las presentes bases), principalmente en términos de su formación, conocimientos técnicos, trayectoria laboral y experiencia profesional y directiva, debiendo dar estricto cumplimiento a lo establecido en los artículos 89 y 89 bis del Reglamento.

La evaluación curricular que la asesoría externa realice será exclusivamente sobre la base de los antecedentes escritos presentados por los/las postulantes.

La asesoría externa asignará una calificación a cada postulación, de conformidad a los criterios que se señalan a continuación:

NOTA	CRITERIO	OPERACIONALIZACIÓN
7 a 6.5	SOBRESALIENTE	Antecedentes curriculares se ajustan cabalmente al perfil de selección en cuanto a conocimientos técnicos, experiencia laboral relacionada y experiencia en cargos directivos o de jefatura requeridos para el cargo. Destacan tales antecedentes por exceder con creces a lo requerido en el perfil.
6.4 a 6.0	MUY BUENO	Antecedentes curriculares se ajustan mayoritariamente al perfil de selección en cuanto a conocimientos técnicos y experiencia laboral relacionada. Sus antecedentes permiten estimar que posee características en términos de conocimientos o experiencia que permitirían satisfacer con holgura lo requerido para el cargo.
5.9 a 5.5	BUENO	Antecedentes curriculares se ajustan al perfil de selección en cuanto a conocimientos técnicos y experiencia laboral relacionada, destacándose algunos aspectos.
5.4 a 5.0	ACEPTABLE	Antecedentes curriculares se ajustan estrictamente al perfil de selección en cuanto a conocimientos técnicos y experiencia laboral relacionada.
4.9 a 4.0	INSATISFACTORIO	Antecedentes curriculares se ajustan sólo parcialmente al perfil del cargo. Se estima que se requiere mayor experiencia laboral relacionada, y/o mayor experiencia en jefatura y/o los conocimientos técnicos no poseen el grado de especialización suficiente en relación a lo requerido para el cargo.
3.0	NO RELACIONADO	Antecedentes curriculares no están relacionados con el perfil de selección.

Se considerará que cumplen los requisitos exigidos en el perfil profesional aquellos candidato/as cuya calificación es igual o superior a 5.0.

Si el número de candidatos/as que cumple con los requisitos exigidos en el perfil es inferior a tres, la asesoría externa deberá

informar fundadamente a la Comisión Calificadora, para efectos de que ésta evacúe el informe pertinente sin preseleccionados. En base a dicho informe, el sostenedor deberá declarar desierto el proceso de selección, por no existir el número mínimo de candidatos para conformar nómina de conformidad con lo dispuesto en el artículo 32 bis del DFL N° 1, de 1996, del Ministerio de Educación. (En aquellas comunas que tengan menos de diez mil habitantes, el concurso también debe ser declarado desierto por el sostenedor si el número mínimo de candidatos a incluirse en el listado de preseleccionados es inferior a dos)

De la misma forma señalada en el párrafo precedente se procederá en el caso de que no existan candidatos/as que cumplan con los requisitos exigidos en el perfil de selección.

3) Evaluación Psicolaboral.

La asesoría externa practicará una evaluación psicolaboral a los/las candidatos/as que aprueben la fase de análisis curricular, a objeto de identificar a quienes se acercan en mayor medida al perfil profesional del cargo (incorporado en el numeral III de las presentes bases), principalmente, en términos de sus competencias y atributos para desempeñarlo, exigidos en el señalado perfil, debiendo dar estricto cumplimiento a lo establecido en los artículos 89 y 89 bis del Reglamento. La evaluación psicolaboral, dada la naturaleza de las pruebas requeridas y la profundidad del análisis en la entrevista, requiere de la presencia física de los/las candidatos/as, no permitiendo en ningún caso evaluaciones a distancia o por medio de videoconferencia.

El resultado de la evaluación psicolaboral practicada por la asesoría externa respecto de cada uno/a de los candidatos/as deberá expresarse en una calificación de 1 a 7 de conformidad al grado de idoneidad de los/las candidatos/as en relación al perfil profesional del cargo.

La asesoría externa elaborará un listado de preseleccionados/as que serán entrevistados/as por la Comisión Calificadora de Concursos, de conformidad con lo establecido en el artículo 89 del Reglamento.

Todos/as los/las candidatos/as incluidos en el listado de preseleccionados/as deberán haber obtenido una calificación igual o superior a 5.0.

Si el número de candidatos/as que obtiene calificación igual o superior a 5 es inferior a tres, la asesoría externa deberá informar fundadamente a la Comisión Calificadora, para efectos de que ésta evacúe el informe pertinente sin preseleccionados/as. En base a dicho informe, el Sostenedor declarará desierto el proceso de selección, por no existir el número mínimo de candidatos/as para conformar nómina de conformidad con lo dispuesto en el artículo 32 bis del DFL N° 1, de 1996, del Ministerio de Educación. En aquellas comunas que tengan menos de diez mil habitantes, el concurso también deberá ser declarado desierto por el sostenedor si el número mínimo de candidatos a incluirse en el listado de preseleccionados es inferior a dos.

De la misma forma señalada en el párrafo precedente se procederá si no existen candidatos/as que obtengan una calificación igual o superior a 5.0.

La asesoría externa deberá elaborar un informe que incluirá, al menos, el listado de candidatos/as preseleccionados/as, la descripción del análisis curricular efectuado, los resultados de las evaluaciones psicolaborales y la evaluación de los factores de mérito, liderazgo y de las competencias específicas señaladas en el perfil profesional, el que entregará a la Comisión Calificadora de Concursos en un plazo máximo de 40 días a contar de la fecha en que los antecedentes sean puestos a su disposición.

4) Entrevistas por la Comisión Calificadora

La Comisión Calificadora deberá constituirse dentro de 5 días después de terminado el proceso de selección y confeccionar, en un plazo máximo de 15 días contado desde la fecha en que los antecedentes son puestos a su disposición, la nómina de candidatos/as elegibles que será presentada al sostenedor.

La Comisión Calificadora deberá entrevistar individualmente a cada uno de los/las candidatos/as preseleccionados/as por la asesoría externa, a efecto de identificar a aquellos que se acercan en mayor medida al perfil profesional del cargo (incorporado en el numeral III de las presentes bases), principalmente en términos de sus competencias y atributos para desempeñarlo, exigidos en dicho perfil.

La evaluación de la Comisión Calificadora a cada uno/a de los/las candidatos/as deberá expresarse en una calificación de 1 a 7 de conformidad a la ponderación asignada a cada uno de los atributos en el perfil de selección.

La Comisión Calificadora, desde su constitución hasta el cierre del concurso deberá levantar acta de cada una de sus sesiones, en las que se dejará constancia de sus acuerdos.

5) Definición de la Nómina.

La nómina de elegibles contará con un mínimo de tres y un máximo de cinco candidatos/as, los que serán presentados al Sostenedor.

La nómina deberá incluir a los candidatos mejor evaluados en las entrevistas con la Comisión Calificadora.

Si el resultado de las entrevistas determina que el número de candidatos/as que cumple con los requisitos exigidos en el perfil de selección, esto es, que obtiene una calificación en esta etapa igual o superior a 5.0, es inferior a tres, la Comisión Calificadora informará fundadamente al Sostenedor a objeto de que declare desierto el proceso de selección por no existir el número mínimo de candidatos/as para conformar nómina, de conformidad con lo dispuesto en el artículo 32 bis del DFL N° 1, de 1996, del Ministerio de Educación.

La Comisión Calificadora deberá emitir un informe que incluya la nómina, los currículos y los informes elaborados por la asesoría externa.

6) Elección por el Sostenedor.

El Sostenedor, en un plazo máximo de cinco días contados desde la fecha de recepción del informe de la Comisión Calificadora de Concursos, deberá nombrar a cualquiera de los/las integrantes de la nómina o declarar, previa resolución fundada, desierto el proceso de selección, caso en el cual se realizará un nuevo concurso.

El resultado del proceso será notificado al candidato/a designado/a y a los integrantes de la nómina por carta certificada a la dirección señalada en el curriculum.

Asimismo, el resultado final del proceso de selección será comunicado a todos/as los/las postulantes, por el Jefe/a del Departamento de Administración de Educación Municipal o del Director de la Corporación, a través del Departamento de Recursos Humanos o quien cumpla sus funciones, por carta certificada u otro medio, a más tardar dentro de los 30 días hábiles siguientes a su conclusión.

Una vez notificado, el/la seleccionado/a deberá manifestar expresamente su aceptación al cargo, dentro del plazo de 5 días hábiles.

Los/las postulantes que fundadamente observen reparos al proceso, tendrán derecho a reclamar Ante la Controlaría General de la República o ante la Dirección del Trabajo.

VIII. PROCESO DE POSTULACIÓN Y RECEPCIÓN DE ANTECEDENTES

1) Antecedentes de Postulación.

Para formalizar la postulación, los/las interesados/as deberán presentar la siguiente documentación:

1. Formulario en línea de Ficha de Postulación (en caso de postular por papel debe utilizar formato en [Anexo 1](#))
2. Formulario en línea de Currículum Vitae actualizado a la fecha de la convocatoria (en caso de postular por papel debe utilizar formato en [Anexo 2](#))
3. Copia escaneada de Cédula de Identidad por ambos lados.
4. Copia escaneada del Certificado de Antecedentes original del postulante.
5. Copia escaneada del Certificado de situación militar al día, cuando proceda.
6. Copia escaneada del Certificado de Título Profesional legalizada ante notario.
7. Copia escaneada de Certificados que acrediten capacitación y pos-títulos o post-gradados.
8. Copia escaneada de Certificados o documentos que acrediten experiencia laboral de al menos 4 o 5 años de funciones docentes en un establecimiento educacional según corresponda.
9. Copia escaneada de Declaración Jurada que acredite que el/la postulante no se encuentra afecto a las inhabilidades e incompatibilidades contempladas en el artículo 24 del DFL 1, de 1996, del Ministerio de Educación; en el artículo 10 del DS N° 453 Reglamento de la Ley N° 19.070 y; artículos 54, 55 y 56 de la Ley N° 18.575 ([Anexo 3](#))
10. Copia escaneada de documento emitido por el Centro de Perfeccionamiento, Experimentación e Investigaciones Pedagógicas (CPEIP) que acredite el tramo de desarrollo profesional en el que se encuentra el postulante en virtud de lo establecido en la Ley N°20.903, cuando proceda.

2) Fecha y lugar de Recepción de Postulaciones.

Las postulaciones y sus antecedentes se recepcionarán durante el plazo establecido en el numeral IX y hasta las 17:30 horas.

Dentro del mismo plazo, los/las interesados/as podrán retirar las bases del concurso en la oficina de partes de la Municipalidad, en días hábiles de Lunes a Jueves en horario desde las 08:30 hasta las 17:30 horas, y Viernes en horario desde las 08:30 hasta las 16:30 horas, las que se entregarán en forma escrita. No obstante, los postulantes podrán acceder a las bases en las páginas web www.directoresparachile.cl y www.mineduc.cl.

No se recibirán postulaciones ni antecedentes fuera del plazo indicado en numeral IX.

La falta o presentación inoportuna de cualquiera de los antecedentes de postulación eliminará inmediatamente al postulante del proceso de selección.

Las postulaciones deberán efectuarse por la página web www.directoresparachile.cl, aceptándose también las postulaciones por correo certificado o directamente en la oficina de partes de la Municipalidad o Corporación Municipal, ubicada en Bdo Chiggins 237 comuna de Peralillo, en sobre dirigido a Efraín Ernesto Caris Saavedra, con la referencia "Postula a cargo de Director/a del Establecimiento LICEO VICTOR JARA, de la ILUSTRE MUNICIPALIDAD DE PERALILLO", indicando claramente la dirección del remitente.

Si la postulación se efectúa por medio de la página web, los candidatos deberán subir al portal los antecedentes de postulación escaneados (el título profesional debe estar legalizado ante notario). Los originales serán exigidos posteriormente en caso de que el postulante sea preseleccionado.

Al momento de presentar los antecedentes, los postulantes recibirán un comprobante a su correo electrónico, con el número de registro y fecha de ingreso. En el caso de postulaciones por correo certificado, el comprobante será enviado por correo certificado a la dirección del remitente y en el caso de las postulaciones en línea al correo electrónico remitente.

Los antecedentes presentados no serán devueltos.

Se entenderá que el/la candidato/a acepta las presentes bases por el sólo hecho de presentar su postulación al cargo concursado.

Los/las postulantes que presenten alguna discapacidad que les produzca impedimento o dificultades en la aplicación de los instrumentos de selección que se administrarán, deberán informarlo en su postulación, para adoptar las medidas pertinentes, de manera de garantizar la igualdad de condiciones a todos/as los/las postulantes.

Las aclaraciones y consultas durante el proceso de postulación deberán ser dirigidas al correo electrónico geraldinemarchant@municipiperalillo.cl o al teléfono 72-2861048.

IX. CALENDARIZACIÓN DEL PROCESO*

Etapas	Plazos	Responsable
Publicación de Convocatoria	04/12/2017-04/12/2017	Jefe DAEM-Corporación Municipal
Recepción de antecedentes	04/12/2017-17/01/2018	Jefe DAEM-Corporación Municipal
Análisis de admisibilidad	18/01/2018-23/01/2018	Jefe DAEM-Corporación Municipal
Proceso de Preselección	Máximo 40 días hábiles desde el término del análisis de admisibilidad.	Asesoría Externa
Constitución Comisión Calificadora	Máximo 5 días hábiles posterior a la fecha de término del proceso de preselección.	Comisión Calificadora
Entrevistas Comisión Calificadora y Confección de nómina de candidatos	Máximo 15 días hábiles desde que los antecedentes son puestos a disposición de la Comisión Calificadora.	Comisión Calificadora
Resolución del Sostenedor	Máximo 5 días contados posterior a la fecha de confección de la nómina con candidatos elegibles.	Sostenedor
Inicio de funciones en el establecimiento	05/03/2018-05/03/2018	Jefe DAEM-Corporación Municipal

* La Municipalidad o Corporación Municipal informará el avance de estas etapas a través de su página web y de este portal. Consulte periódicamente ambos sitios.

X. PROPUESTA DE CONVENIO DE DESEMPEÑO

AREA DE PROCESO: Gestión pedagógica					
OBJETIVO: Apoyar y monitorear el desempeño de los Docentes y Asistentes de la Educación					
Ponderación: 20%					
Indicadores	Fórmula de cálculo	Medios de verificación	Situación actual	Metas estratégicas	Supuestos básicos
Acompañamiento al trabajo pedagógico en el aula.	N° de visitas ejecutadas al semestre / N° de visitas planificadas al semestre N° de docentes que mejoran sus prácticas pedagógicas/N° total de docentes	- Pauta de observación y retroalimentación de docentes. - Registro de observaciones de clases.		Año 1: 90%	Paro o huelga prolongada; Licencia Médica prolongada; Catástrofes naturales u otros evaluados por el Sostenedor
				Año 2: 95%	
				Año 3: 100%	
				Año 4: 100%	

Acompañamiento y monitoreo a equipos Multiprofesionales equipo psicosocial y equipo PIE	N° de estudiantes que reciben apoyo que no desertan / N° total de estudiantes atendidos	Informe de monitoreo a Duplas Psicosociales con resultados de retención escolar	Informe de monitoreo al equipo PIE	Año 5: 100%	Paro o huelga prolongada; Licencia Médica prolongada; Catástrofes naturales u otros evaluados por el Sostenedor
				Año 1: 90%	
				Año 2: 95%	
				Año 3: 100%	
				Año 4: 100%	
Año 5: 100%					

ÁREA DE PROCESO: Gestión de recursos					
OBJETIVO: Control y gestión de los recursos humanos, financieros y de los activos					
Ponderación: 15%					
Indicadores	Fórmula de cálculo	Medios de verificación	Situación actual	Metas estratégicas	Supuestos básicos
Desarrollo del Recursos Humanos Iniciativas que aumenten las competencias y habilidades de los funcionarios	(N° de funcionarios capacitados que aprueban / N° total de funcionarios)	Lista de inscripciones en capacitación. - Informe de aprobación de capacitaciones.		Año 1: 90%	Paro o huelga prolongada; Licencia Médica prolongada; Catástrofes naturales u otros evaluados por el Sostenedor
				Año 2: 95%	
				Año 3: 100%	
				Año 4: 100%	
				Año 5: 100%	
Control de gestión uso de los recursos financieros	(Cantidad de recursos ejecutados / Cantidad total de recursos recibidos)	- Informe de plataforma de rendición de gastos.		Año 1: 90%	Paro o huelga prolongada; Licencia Médica prolongada; Catástrofes naturales u otros evaluados por el Sostenedor
				Año 2: 95%	
				Año 3: 100%	
				Año 4: 100%	
				Año 5: 100%	
Rendición de Cuentas	(N° de rendiciones mensuales con observaciones / N° total de rendiciones)	- Informe de Gestión Corporativa.		Año 1: 95%	Paro o huelga prolongada; Licencia Médica prolongada; Catástrofes naturales u otros evaluados por el Sostenedor
				Año 2: 100%	
				Año 3: 100%	
				Año 4: 100%	
				Año 5: 100%	

ÁREA DE PROCESO: Liderazgo					
OBJETIVO: Evaluar la Gestión del Director/a en las distintas áreas de su competencia					
Ponderación: 25%					
Indicadores	Fórmula de cálculo	Medios de verificación	Situación actual	Metas estratégicas	Supuestos básicos
Monitoreo y seguimiento al PME	N° de acciones del PME ejecutadas / N° total de acciones PME	- Reporte de Implementación de Plataforma de PME - Reporte de Validación PME DEPROV		Año 1: 100%	Paro o huelga prolongada; Licencia Médica prolongada; Catástrofes naturales u otros evaluados por el Sostenedor
				Año 2: 100%	
				Año 3: 100%	
				Año 4: 100%	
				Año 5: 100%	
Monitoreo y seguimiento de Planes requeridos por MINEDUC	N° de acciones ejecutadas del Plan/ N° total de acciones del Plan	- Reporte de Implementación por Plan requeridos por Mineduc		Año 1: 100%	Paro o huelga prolongada; Licencia Médica prolongada; Catástrofes naturales u otros evaluados por el Sostenedor
				Año 2: 100%	
				Año 3: 100%	
				Año 4: 100%	
				Año 5: 100%	
Estrategias de Innovación Escolar	N° de respuestas favorables / N° total de respuestas	- Informe de Análisis de Resultados de Encuesta de Satisfacción Usuaría de la Comunidad Escolar		Año 1: 90%	Paro o huelga prolongada; Licencia Médica prolongada; Catástrofes naturales u otros evaluados por el Sostenedor
				Año 2: 95%	
				Año 3: 100%	
				Año 4: 100%	
				Año 5: 100%	

Fiscalizaciones	N° de fiscalizaciones con multa / N° total de fiscalizaciones	- Actas de fiscalización	Año 1: 100%	Paro o huelga prolongada; Licencia Médica prolongada; Catástrofes naturales u otros evaluados por el Sostenedor
			Año 2: 100%	
			Año 3: 100%	
			Año 4: 100%	
			Año 5: 100%	

ÁREA DE PROCESO: Convivencia escolar					
OBJETIVO: <i>Implementar protocolos de acción que cautelen la buena convivencia escolar y el clima laboral</i>					
Ponderación: 15%					
Indicadores	Fórmula de cálculo	Medios de verificación	Situación actual	Metas estratégicas	Supuestos básicos
Clima laboral y escolar adecuado al servicio educativo	N° de denuncias con resolución desfavorable / N° total de denuncias	- Actas de denuncia SUPEREDUC - Actas de denuncia DAEM		Año 1: 90%	Paro o huelga prolongada; Licencia Médica prolongada; Catástrofes naturales u otros evaluados por el Sostenedor
				Año 2: 95%	
				Año 3: 100%	
				Año 4: 100%	
				Año 5: 100%	
Satisfacción usuaria de la comunidad educativa	N° de respuestas satisfactorias / N° total de respuestas	- Encuesta de satisfacción usuaria de la comunidad escolar.		Año 1: 90%	Paro o huelga prolongada; Licencia Médica prolongada; Catástrofes naturales u otros evaluados por el Sostenedor
				Año 2: 95%	
				Año 3: 100%	
				Año 4: 100%	
				Año 5: 100%	

ÁREA DE RESULTADOS: Gestión de Resultados					
OBJETIVO: <i>Mejorar los indicadores de eficiencia interna del establecimiento buscando la mejora continua</i>					
Ponderación: 25%					
Indicadores	Fórmula de cálculo	Medios de verificación	Situación actual	Metas estratégicas	Supuestos básicos
Asistencia Médica	Asistencia por curso / matrícula del curso	- Informe de asistencia con datos SIGE		Año 1: 90%	Paro o huelga prolongada; Licencia Médica prolongada; Catástrofes naturales u otros evaluados por el Sostenedor
				Año 2: 92%	
				Año 3: 95%	
				Año 4: 97%	
				Año 5: 99%	
Matrícula	Matrícula Diciembre año actual / Matrícula Diciembre año anterior	- Informe de matrícula con datos SIGE		Año 1: 90%	Paro o huelga prolongada; Licencia Médica prolongada; Catástrofes naturales u otros evaluados por el Sostenedor
				Año 2: 95%	
				Año 3: 100%	
				Año 4: 100%	
				Año 5: 100%	
SIMCE Mvtilizar estudiantes en niveles de logro PSU Aumentar el N° de estudiantes con resultados superior a 450 puntos	Porcentaje de estudiantes insuficientes año actual / Porcentaje de estudiantes insuficientes año anterior N° de estudiantes con 450 puntos o más / N° total que rinden PSU	- Informe de Agencia de Calidad de la Educación. - Informe DEMRE		Año 1: 80%	Paro o huelga prolongada; Licencia Médica prolongada; Catástrofes naturales u otros evaluados por el Sostenedor
				Año 2: 90%	
				Año 3: 100%	
				Año 4: 100%	
				Año 5: 100%	
Tasa de Retención	N° de alumnos retirados / N° de matrícula de marzo	- Informe de NAPSIS y SIGE		Año 1: 95%	Paro o huelga prolongada; Licencia Médica prolongada; Catástrofes naturales u otros evaluados por el Sostenedor
				Año 2: 95%	
				Año 3: 100%	
				Año 4: 100%	
				Año 5: 100%	

**ANEXO 1
FICHA DE POSTULACIÓN**

ANTECEDENTES DEL/A POSTULANTE

Apellido Paterno		Apellido Materno	
Correo Electrónico Autorizado para el presente Concurso y dirección			
Mail:			
Dirección:			
Teléfono Particular	Teléfono Móvil	Otros Teléfonos Contacto	

Establecimiento al que postula

La presente postulación implica mi aceptación íntegra de las Bases y las condiciones en ella consignadas, relativas al presente Proceso de Selección.

Asimismo, mi aceptación implica el conocimiento de la propuesta de convenio de desempeño que se adjuntan a estas bases.

Declaro, asimismo, mi disponibilidad real para desempeñarme en el cargo.

Firma: _____

Fecha: _____

**ANEXO 2
CURRÍCULO VITAE RESUMIDO**

(Sin perjuicio de completar el presente formulario, el/la postulante debe adjuntar además su Currículo Vitae extendido)

IDENTIFICACIÓN DEL POSTULANTE

Apellido Paterno y Materno	Nombres
Teléfono Particular	Teléfono Celular
Correo Electrónico Autorizado	
Dirección:	

IDENTIFICACIÓN DEL CARGO A QUE POSTULA

Establecimiento al que postula

1.- TÍTULOS PROFESIONAL(ES) Y O GRADOS

*Completar sólo si corresponde, indicando sólo aquellos con certificados

Título profesional			
Ingreso carrera profesional (mm,aaaa)		Egreso carrera profesional (mm, aaaa)	
Fecha de titulación (dd,mm,aaaa)			
Duración de la Carrera (indicar en número de semestres o trimestres)			

Título profesional			
Ingreso carrera profesional (mm,aaaa)		Egreso carrera profesional (mm, aaaa)	
Fecha de titulación (dd,mm,aaaa)			
Duración de la Carrera (indicar en número de semestres o trimestres)			

2.- ANTECEDENTES ACADÉMICOS

*(Indicar sólo aquellos con certificados, los demás no serán ponderados ni considerados)

Post-títulos/Otros	
Desde (mm,aaaa)	Hasta(mm, aaaa)

Post-títulos/Otros	
Desde (mm,aaaa)	Hasta(mm, aaaa)

3.- CAPACITACION

(Indicar sólo aquellos con certificados)

curso y/o Seminario		
Desde (dd,mm,aaaa)	Hasta (dd,mm, aaaa)	Horas de duración

curso y/o Seminario		
Desde (dd,mm,aaaa)	Hasta (dd,mm, aaaa)	Horas de duración

4.- ÚLTIMO CARGO DESARROLLADO O EN DESARROLLO

(Sólo cuando corresponda)

Cargo			
Institución/Empresa			
Departamento, Gerencia o área de desempeño	Desde (dd,mm,aaaa)	Hasta (dd,mm, aaaa)	Duración del cargo(mm,aaaa)
Funciones Principales (descripción general de funciones realizadas y principales logros)			

5.- TRAYECTORIA LABORAL

Además del anterior, indique sus últimos tres puestos de trabajo, si corresponde.

Cargo			
Institución/Empresa			
Departamento, Gerencia o área de desempeño.	Desde (dd,mm,aaaa)	Hasta (dd,mm, aaaa)	Duración del cargo (mm,aaaa)
Funciones principales (descripción general de funciones realizadas y principales logros)			

Cargo			
Institución/Empresa			
Departamento, Gerencia o área de desempeño.	Desde (dd,mm,aaaa)	Hasta (dd,mm, aaaa)	Duración del cargo (mm,aaaa)
Funciones principales (descripción general de funciones realizadas y principales logros)			

ANEXO 3

DECLARACIÓN JURADA SIMPLE

Yo, _____
____ Cédula de Identidad N° _____, Declaro
bajo juramento:

1. No estar inhabilitado para el ejercicio de funciones o cargos públicos, ni hallarme condenado por crimen o simple delito ni condenado en virtud de la Ley N° 19.325 sobre violencia intrafamiliar.

(Art. 24 N° 5 del DFL N°1 del Ministerio de Educación)

2. No estar inhabilitado para ejercer labores docentes de acuerdo a lo señalado en el artículo 10° del Decreto 453 que Aprueba el Reglamento de la Ley N° 19.070:

a. Las contempladas en el artículo 9° de la Constitución Política de la República de Chile, que impide a los responsables de conductas terroristas por un plazo de quince (15) años ejercer funciones o cargos públicos sean o no de elección popular, o de Rector o Director de establecimiento de educación o para ejercer en ellos funciones de enseñanza.

b. Las generales contempladas en el Código Penal de inhabilitación absoluta o especial perpetua para cargos y oficios públicos, derechos políticos y profesiones titulares y la de inhabilitación absoluta o especial temporal para cargos y oficios públicos y profesiones titulares, en los casos y respecto de las personas a las que se apliquen estas penas ya sea como principales o accesorias, según lo dispuesto en dicho cuerpo legal.

c. Las especiales contempladas en el artículo 4° del decreto con fuerza de ley N° 1, de 1996, del Ministerio de Educación de inhabilitación para ejercer labores docentes cuando hayan sido condenado por los delitos de aborto, rapto, violación, estupro, incesto, corrupción de menores y otros actos deshonestos, ultrajes públicos a las buenas costumbres, homicidio o infanticidio.

.....
Firma